

Producción de papa

En la última temporada superó indicadores de los últimos 10 años

Comercio

Uruguay acordó con México la venta de 5 mil toneladas anuales de leche en polvo

Políticas Públicas

Juntos, por un desarrollo Rural con todos y para todos:
Convocatoria de la Dirección General de Desarrollo Rural y la Dirección General de la Granja

Análisis

1300 millones de toneladas de alimentos se tiran cada año a la basura

Actividades

Lanzamiento de la 2ª Feria de la Alimentación, la Golosina y la Bebida

Uruguay acordó con México la venta de 5 mil toneladas anuales de leche en polvo

El miércoles 9 de mayo se celebró la IV Reunión de la Comisión Administradora del Tratado de Libre Comercio Uruguay-México. Luego de la reunión se informó sobre la decisión de ambos gobiernos de asegurar el acceso al mercado mexicano de 5 mil toneladas anuales de leche en polvo, libre de arancel. Esa cantidad podrá llegar a 11 mil toneladas, en un programa de incremento progresivo. Tal como se indica en el comunicado emitido tras la reunión mantenida, este inicio de ampliación del acceso al mercado mexicano para el sector lácteo implicará la eliminación del régimen actual de permiso previo para la importación de leche en polvo, habilitando en la práctica un mecanismo que permite un crecimiento que no estaba operativo desde el 2004.

Por otra parte, un informe del Instituto Nacional de la Leche, INALE, detalló que en el período enero-abril de 2012 se verificó un incremento del 41% en los volúmenes respecto a los primeros cuatro meses de 2011.

El mes pasado se destacó Venezuela como el principal destino de las exportaciones de productos lácteos uruguayos (39%), el segundo en importancia fue Brasil (30%) y el tercero más relevante fue México (10%).

Los ingresos totales de divisas por exportación de productos lácteos durante el mes de abril 2012 aumentaron un 32% en referencia a los generados en el mismo mes de 2011, debido a los mayores volúmenes y precios de lácteos comercializados.

El documento establece que el total de volumen de productos

lácteos exportado fue de 16.936 toneladas. Se observa que el acumulado a abril del año en curso, significó un 41% superior al mismo período de 2011.

En abril 2012 se comercializó al exterior: leche en polvo —6.514 toneladas y 26.319 dólares—, leche en polvo descremada —866 toneladas y 3.325 dólares—, quesos —3.669 toneladas y 20.896 dólares— y manteca —1.368 toneladas y 5.341 dólares—.

En cada uno de los rubros descriptos se visualizan incrementos en la facturación percibida por concepto de exportación, en referencia con el mismo período del año 2011.

El mes pasado se facturó un total de 63.322 dólares y en el acumulado de los cuatro primeros meses del año se alcanzó los 246.238 dólares.



Municipio de Juan Lacaze presentó proyecto para la creación de un Instituto Politécnico Público Regional

Se realizó en el local anexo del Municipio de Juan Lacaze la presentación en Asamblea Abierta del borrador de proyecto para la creación en Juan Lacaze de un Centro Politécnico Público Regional de nivel terciario, aprovechando la construcción del nuevo y ampliado edificio de UTU.

Dicho proyecto fue elaborado por el Dr. Fernando Uriarte, actual Concejal del Frente Amplio y el Profesor Ronald Acevedo, integrante del Equipo de Cultura del Municipio local. En el proceso participaron profesores locales y alumnos de UTU y Liceos.

El proyecto tiene su base en una encuesta realizada a estudiantes en ciudades de IColonia, Soriano y San José, a quienes se les preguntó, entre otras cosas, si les

gustaría estudiar una carrera terciaria cerca de su ciudad, respondiendo afirmativamente el 94%. La presentación del proyecto, ya realizado anteriormente a los docentes, alumnos y Comisión de UTU, tuvo muy buenos aportes y comentarios favorables disponiéndose entre todos permitir la mayor participación posible de manera que el proyecto tenga una amplia base de sustento popular.

Al acto asistió el profesor Roby Baridón, último director del Instituto Tecnológico Superior de Mecánica y Electrotecnia de UTU, reconocido formador de Profesores y alumnos, recientemente radicado en Juan Lacaze. El Profesor Baridón expresó su firme respaldo al proyecto.

Mujica destacó la necesidad de urbanizar el ámbito rural «aunque cueste caro»

La escuela rural N° 52 de Colonia festejó su centenario este 6 de mayo con la participación del Presidente José Mujica, quien abogó por urbanizar el campo con la finalidad de detener la migración del trabajador rural hacia las ciudades. Resaltó el valor especial de los niños criados en este contexto porque a su entender «son un reservorio de los valores culturales del país».

El Presidente de la República fue invitado por los 21 alumnos de la escuela N°52 para participar en los 100 aniversarios del centro rural, sito en establecimiento está ubicado en el km. 268 de la ruta 21. En la ceremonia, a la que asistieron representantes de todas las escuelas del departamento, el mandatario recordó que parte de su niñez transitó en la zona.

El primer mandatario reconoció que el ámbito rural ha perdido progresivamente a sus niños debido a las presiones de la urbanización, que no solo ocurre acá, sino en todo el mundo: «La humanidad ha decidido vivir en megalópolis», lamentó.

No obstante, destacó algunos síntomas alentadores que se han visualizado en los últimos años, especialmente en San José y Colonia, «donde el sangrado de niños parecería haberse revertido. Tenemos la necesidad de urbanizar el campo» destacó el mandatario y agregó: «La gente no va a aceptar vivir como vivían nues-

tros abuelos. Hoy precisan energía eléctrica, buenos caminos, comunicaciones y poder mandar una hija o un hijo a estudiar». Mujica enfatizó en la necesidad que tiene el país rural de retener a la gente de campo e inclusive de incrementar esta población, «tan vital para el país». Para el Presidente, los niños criados en el campo son distintos, porque «son un reservorio de valores culturales de este país, por eso, aunque salga cara la escuela rural tenemos que invertir en ellos». En ese sentido, sostuvo que Uruguay es un país agroexportador, por lo cual la formación del trabajador nacional no puede dejar de lado la del trabajador rural.

Al finalizar su intervención, el jefe de Estado subrayó que «ser un verdadero campesino no se aprende, se siente, es muy distinto ser un personaje de la tierra que ser un personaje con tierra». Por su parte, el intendente de Colonia, Walter Zimmer, obsequió una placa recordatoria a las autoridades de la escuela y se comprometió a continuar el trabajo con el objetivo de brindar mejoras al área rural para que sus pobladores no tengan que abandonarla porque no tienen los mismos servicios que los centros urbanos.

La inspectora zonal de Educación Inicial y Primaria, Milka Shanon, recordó los principios de José Pedro Varela, propulsor de un

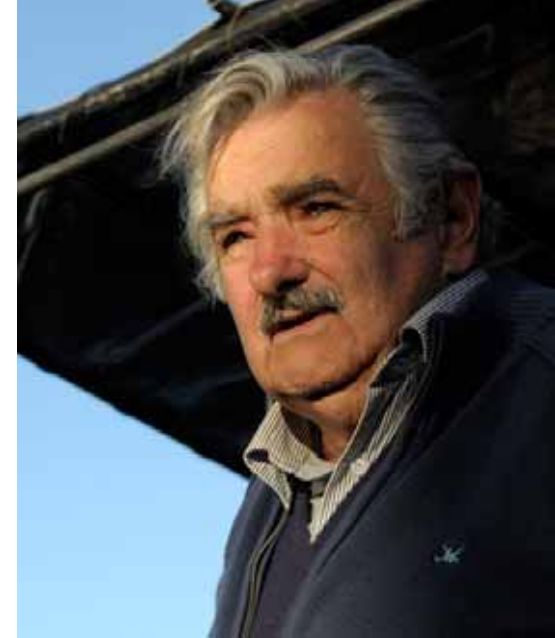

José Mujica

único programa escolar nacional. Destacó que a diferencia de otros departamentos, la matrícula escolar de las escuelas rurales de Colonia no ha descendido.

Una vez finalizada la ceremonia protocolar, en la cual también brindaron su testimonio ex alumnos y funcionarios de la escuela, el Presidente Mujica recorrió una exposición de elementos educativos históricos y actuales, ubicada en el local escolar.

Posteriormente, los centenares de personas presentes en la celebración compartieron un almuerzo de asado con cuero y los chorizos caseros, y presenciaron la actuación de varios grupos musicales que amenizaron la jornada.

TIERRAMÉRICA
Medio Ambiente y Desarrollo

<http://www.tierramerica.info>



Tarda mucho, pero finalmente llega

Pasaron más de 16 años para que algunos de los responsables empiecen a pagar por sus crímenes

El 7 de mayo la justicia del estado de Pará, ubicado al norte de Brasil, decidió enviar a prisión al coronel Mario Colares Pantoja y al mayor retirado José María Pereira de Olivera, al hallarlos responsables de 19 homicidios. Las condenas pagan, en parte, una deuda histórica, generada en uno de los episodios más tristes en la historia de la lucha por la tierra en Brasil. El 17 de abril de 1996 efectivos de la Policía Militar al mando de los ahora encarcelados, reprimieron salvajemente una protesta de unos 1500 campesinos sin tierra en El Dorado dos Carajás. El saldo de aquella represión fue el asesinato de 19 militantes sociales que reclamaban que se agilizaran los trámites de expropiación de tierras. La masacre marcó un hito en las luchas campesinas, al punto que cada año se celebra en esa fecha el Día Internacional de la Lucha Campesina.

La justicia se había pronunciado en primera instancia contra los dos militares, pero permanecían en libertad porque contaban con un recurso de *habeas corpus* del Tribunal Supremo Federal (TSF), y porque apelaron el fallo. Ahora la sentencia quedó firme y los inculpados serán encarcelados. Pantoja fue sancionado a 228 años de cárcel y Oliveira a 158 años y cuatro meses. Las reacciones en las organizaciones brasileñas son todas positivas y esperan que marque un antecedente, ya que son decenas los crímenes contra campesinos que permanecen impunes; especialmente la del Movimiento de Trabajadores Rurales Sin Tierra (MST), a la que pertenecían las 19 víctimas del El Dorado dos Carajás. El coordinador del MST en Pará, Ulisses Manaças, saludó el fallo judicial y se mostró confiado en que puedan resolverse otros casos. «Por más que usted tenga un cuadro que demuestra la dificultad del Poder Judicial en actuar, esto da fuerzas para tener un cambio de comportamiento que fortalece la lucha por la justicia y los derechos humanos», subrayó Manaças, según consignó Prensa Latina. También es posible avanzar en el marco de este causa, entre otras cosas, porque resulta evidente que una masacre como la de Pará no puede ser responsabilidad de apenas dos personas. Desde el MST apuntan las miradas a los responsables políticos de esa época, como el ex gobernador Almir Gabriel -que ordenó desalojar el corte de ruta-, y el secretario de Seguridad Pública, Paulo Câmara, que autorizó las medidas represivas.

17 de mayo: Día de la vivienda rural

El próximo jueves 17 de mayo se conmemora el Día de la Vivienda Rural y al mismo tiempo, el 45º aniversario de la creación de la primera Comisión Honoraria que dirigió Mevir. Como se señala desde Mevir, «la vivienda es mucho más que una casa», y la fecha será celebrada con la inauguración de dos obras de electrificación en Paso de las Piedras de Arerunguá y la localidad tacuarembense de Los Cuadrado. Ese día, la Comisión Nacional Honoraria de Mevir sesionará en Arerunguá, un lugar emblemático de la historia uruguaya, donde Artigas levantó por primera vez la bandera de los Pueblos Libres, y recibirá a los vecinos de la zona y alrededores desde la hora 9.30 en el salón comunal. En la escuela N°38 Irineo Leguissamo, a la hora 11, se desarrollará el acto de inauguración de la obra de electrificación de Paso de las Piedras de Arerunguá. Esta obra, realizada con el aporte fundamental de los productores y vecinos, y el apoyo de Ute, Mevir, Anep, el Ministerio de Defensa y la Fundación Salto Grande, posibilitará el acceso a la energía eléctrica a 49 hogares y 4 centros de servicios, incluyendo la escuela de la zona, implicando la realización de unos 57 kilómetros de línea eléctrica. Ese mismo día, a la hora 17, serán inaugurados 14,5 kilómetros de línea de electrificación en Los Cuadrado, obra realizada con el aporte de Ute, Anep y Mevir, a través de la cual acceden a la energía eléctrica 10 hogares y 2 escuelas.



Juntos, para un Desarrollo con todos y para todos

La Dirección General de
Desarrollo Rural y la
Dirección General de la
Granja convocan a
técnicos interesados en
trabajo en territorio.
El plazo de inscripción
vence el 8 de junio

Dirección General de Desarrollo Rural y Dirección General de la Granja anuncian la apertura del Primer llamado a inscripciones al Sistema de Acreditación para el trabajo en Desarrollo Rural en el marco de las actividades a desarrollar por estas unidades ejecutoras del MGAP.

El plazo de inscripción se extiende desde el 7 de mayo al 8 de junio 2012.

El comunicado oficial de la DGDR y la DIGEGRA indica que «El Ministerio de Ganadería, Agricultura y Pesca a través de la Dirección General de Desarrollo Rural (DGDR) y la Dirección General de la Granja (DIGEGRA) llaman a inscripciones a técnicos privados que deseen trabajar con productores/as grupos u organizaciones vinculadas al medio rural, aplicando en territorio sus herramientas de políticas públicas. La inscripción se realiza únicamente a través de la Web del MGAP, entrando en LLAMADOS/ INSCRIPCIONES ABIERTAS/ completando el formulario al cual se accede a través de: «Sistema de Acreditación para el trabajo en Desarrollo Rural en el marco de las actividades a desarrollar por la DGDR y la DIGEGRA del MGAP»

Destinatarios: La acreditación está dirigida a técnicos/as profesionales y peritos formados en ciencias de la producción agropecuaria y en áreas sociales (agronomos, veterinarios, sociólogos, asistentes sociales, antropólogos, comunicadores sociales, educadores, etc.) que hayan recibido formación en la UDELAR; UTU; Institutos de Formación docente; Universidades Privadas; Institutos de Formación Docente entre otras instituciones.

La acreditación es un requisito indispensable para presentar planes, programas y proyectos a la DGDR y a la DIGEGRA.

¿Qué es la acreditación?

Es un proceso de sensibilización, actualización y capacitación de profesionales y técnicos privados con el objetivo de prepararlos para trabajar, formando parte de equipos multidisciplinarios, con grupos y organizaciones de productores y trabajadores rurales y otras organizaciones civiles vinculadas al medio rural, en la aplicación de las distintas herramientas de políticas diferenciadas de extensión y desarrollo rural sustentable con enfoque territorial, emanadas de la DGDR y la DIGEGRA del MGAP.

Los Técnicos acreditados quedarán habilitados para:

- a. Participar en el proceso de difusión de actividades, convocatorias de la DGDR y facilitar la presentación de propuestas (planes de gestión, convenios, sub-proyectos prediales y grupales, etc.) por parte de los potenciales beneficiarios.
- b. Apoyar a los productores, grupos y organizaciones en la formulación de las propuestas.
- c. Desarrollar los planes de capacitación previstos y aprobados en las propuestas. Estos estarán asociados a etapas de conformación y consolidación de grupos y organizaciones de productores o inherentes al desarrollo de los planes, sub-proyectos o convenios.
- d. Brindar la asistencia técnica necesaria previamente acordada para la ejecución de las propuestas y realizar el / los informes de seguimiento requeridos.
- e. Participar de las instancias de capacitación, sensibilización e in-

tercambios de experiencia organizadas por la DGDR y que se definen como obligatorias.

f. Otras funciones que la DGDR considere necesarias para la mejora del proceso de intervención vinculante y que serán definidos oportunamente.

La acreditación habilitará a los técnicos privados a ser contratados por la DGDR y la DIGEGRA o por las organizaciones de productores, para brindar los servicios necesarios para la ejecución de las propuestas aprobadas.

Apoyo institucional:

Para efectuar las tareas inherentes a estos servicios, los técnicos acreditados recibirán desde la DGDR y la DIGEGRA los siguientes apoyos:

1. Oferta continua de información pertinente al desarrollo de las tareas;
2. Oferta de cursos y actividades de capacitación de interés
3. Vinculación institucional (ej. con INIA, Udelar, IPA etc.) que facilite el mejor relacionamiento entre las acciones de investigación-desarrollo y transferencia tecnológica y la consulta con especialistas en las distintas áreas;
4. Acompañamiento técnico para la formulación de propuestas siempre que se requiera y se considere necesario.



Rivera: Se pone en marcha Portal del Lunarejo



La empresa forestadora Weyerhaeuser y la Intendencia de Rivera firmaron contrato por el que la primera cede en comodato a la comuna un predio con una antigua edificación, ubicado a la entrada de la ciudad de Tranqueras. Tendrá como finalidad la realización de tareas tendientes a la defensa del medio ambiente, y actividades culturales, entre otras. Denominado «Portal del Lunarejo», la intención es que se transforme en un centro de información turística, ambiental, productiva y cultural de la región y que sea un lugar de referencia para el visitante a la región.

La inversión estimada para una primera etapa se estima en ochenta mil dólares.

El Intendente Marne Osorio destacó el vínculo que tiene el gobierno departamental con dicha empresa. El jerarca comunal subrayó la importancia de concretar un acuerdo que permitirá que se implementen políticas ambientales con desarrollo humano. Al

respecto, el Jefe Comunal sostuvo que este es uno de los aspectos más importantes, en cuanto se apunta al protagonismo de los pobladores de la región.

Por su parte, el Director General de Salubridad, Higiene y Medio Ambiente de la Intendencia de Rivera indicó que actualmente Tranqueras es la ciudad de ingreso al área protegida del Valle del Lunarejo, la que se cogestiona con la Dirección Nacional de Medioambiente, DINAMA.

Agregó que la DINAMA y el Sistema Nacional de Áreas Protegidas vienen trabajando en la creación de un Parque Regional Natural, que va desde el Arroyo Laureles hasta la línea de frontera en la zona del Parque Gran Bretaña. Este emprendimiento apunta a transformar el área en una reserva de biosfera binacional, que también comprende el «apa» de Ibirapitá, del lado brasileño.

Todo esto da la pauta de la importancia de Tranqueras en la política ambiental de la región.

Honduras: Usan moringas para reforestar y alimentar región árida y pobre

El árbol de moringa (*Moringa oleifera*), originario de India, se emplea en Honduras para reforestar la represa del río Nacaome, en el sureño departamento de Valle, además de aprovechar sus propiedades alimenticias en los poblados de la zona. La iniciativa surgió de la organización no estatal BioPlanet, cuyo representante, Jack Haime, dijo a Tierramérica que la represa está siendo reforestada con 400 ejemplares de moringa

como parte de un proyecto piloto en el sur del país, una región empobrecida y de suelos resecos.

De acuerdo a Haime, la moringa es capaz de adaptarse a cualquier tipo de suelo, y sus hojas, flores y frutos pueden mejorar la dieta alimenticia de habitantes pobres.

La Secretaría de Agricultura y Ganadería anunció iniciativas similares con moringa en varias zonas del occidente, donde se encuentra otro núcleo de pobreza.

Precio de la Canasta Mayorista Frutihortícola subió en abril

El precio total de la canasta mayorista frutihortícola en el mes de abril, aumentó con relación a marzo, 8.7%, continuando la tendencia iniciada en el mes de febrero.

Se observan incrementos en las cotizaciones de la mayoría de los productos, siendo las más importantes en morrón Rojo, cebolla, zanahoria, morón Verde y melón en hortalizas; mientras que para las frutas los mayores aumentos se registraron en uva, manzana y banana.

Por otro lado, los productos que mostraron descensos más significativos en sus cotizaciones fueron espinaca, lechuga y acelga en hortalizas, y mandarina en frutas.

Valor de la Canasta

El precio total de la canasta mayorista de las principales frutas y hortalizas del mes de abril 2012 (en pesos corrientes) se sitúa un 34% por encima del precio de igual canasta en abril 2011 (\$248.9)

Los ingresos al Mercado, en el mes de Abril descendieron 11,5 % con respecto al mes anterior.

Menor oferta

La mayoría de los renglones de la canasta presentaron una merma significativa como uva, morrón rojo, papa, naranja, lechuga, tomate, zapallito y zanahoria. Mientras que aumentaron los de espinaca y mandarina. La oferta de abril 2012 superó en 1.221 toneladas más que abril de 2011, lo que significa un aumento del 6 %.

Luego de años de espera, el saneamiento llegará a San Gregorio de Polanco

El anuncio lo realizó el presidente de OSE, Daoiz Uriarte, durante una recorrida por las ciudades de Tacuarembó, Paso de los Toros y San Gregorio de Polanco. El jerarca dijo que se trata de una promesa realizada hace varios años, y que para cumplirla, es necesaria una inversión de 3 millones de dólares. Uriarte anunció que la obra está presupuestada dentro del quinquenio, pero «tiene un costo que las arcas de OSE hoy no pueden asumir». Por esa razón, Ose busca alternativas más económicas para cumplir con la demanda. «El pedido de saneamiento en San Gregorio de Polanco tiene varios años, en su momento nosotros aportamos una barométrica que hoy está funcionando para atender en forma paliativa a la población y en la actualidad tenemos un proyecto elaborado y presupuestado, o sea que el saneamiento tiene que salir en este quinquenio», dijo Uriarte. El presidente de Ose explicó al

periódico El Avisador de Tacuarembó que la obra de saneamiento en esa ciudad puede depender de un nuevo proyecto que están elaborando.

«Vamos a hacer un esfuerzo importante y ya estamos trabajando en un nuevo proyecto de Ose para bajar los costos de una manera importante, con la instalación de una planta tubular de saneamiento similar a la UPA para la potabilización, pero aplicada al saneamiento, que nos va a permitir ahorrar prácticamente la cuarta parte del costo de la obra».

El saneamiento en San Gregorio de Polanco es una prioridad, porque «todos sabemos la importancia que tiene San Gregorio de Polanco desde el punto de vista turístico para el Uruguay», indicó. En otro orden, Uriarte informó que en Paso de los Toros existen proyectos para ampliar el saneamiento. La concreción de las obras dependerá de las dificultades que pueda tener Ose por el



Daoiz Uriarte

tipo de suelo existente en algunos barrios de la localidad isabelina. Uriarte dijo que se harán análisis técnicos para apreciar la viabilidad de las obras. «Con el director de Ose, Sergio Chiesa, estuvimos recorriendo algunas obras en construcción y también estamos viendo las perspectivas para ampliar el saneamiento en Paso de los Toros, y ya tenemos algunos proyectos para combatir las dificultades que nos plantea el suelo rocoso en tierras isabelinas», manifestó.

Comuna Canaria y empresarios acuerdan inversiones en Canelones

La Intendencia de Canelones firmó cartas de intención con empresas conformadas por inversores españoles y uruguayos en donde se presenta el compromiso de trabajar para impulsar varios desarrollos como el puerto en Atlántida, la instalación de varias empresas vinculadas al área de la construcción en el Parque Industrial de Pando y proyectos privados sobre viviendas de interés social, al amparo de la ley 18.795. SYMBIOSIS es el grupo que trabajará por las empresas que se ubicarán en el Parque Industrial de Pando y las viviendas de inte-

rés social, mientras que SECOPSA, HOTUSA, GIS Y CIRSA serán las vinculadas al Puerto de Atlántida. Sobre este último proyecto el representante del grupo empresarial, Oscar Méndez, explicó que el mismo se ha ampliado por lo que en breve comienzan el trabajo de evaluación con el Gobierno: «el objetivo a cumplir sería transformar el puerto proyectado en una terminal de cruceros, un hotel con centro de convenciones, marina náutica y barco con licencia de juego». Luis Garrido, Gerente de la Agencia Canaria para el Desa-

rollo comentó que se trata de un arduo trabajo de meses de la Intendencia con inversores extranjeros. «Estas cartas expresan la disposición de empresas españolas de venir a invertir en Uruguay en proyectos de envergadura, mucho mayores de los que nosotros estábamos manejando lo que obviamente implicará manejos ambientales responsables, pero todo eso se evaluará». En el caso de las empresas a instalarse en el Parque Industrial de Pando se adelantó que se trataría de 4 o 5 vinculadas a la construcción.

Producción de papa en la última temporada superó indicadores de los últimos 10 años

El Ministerio de Ganadería, Agricultura y Pesca comunicó resultados preliminares de la encuesta de productores de papa, correspondiente a 2012.

Según el informe, la superficie sembrada fue estimada en 2019 hectáreas, un área similar a la del año anterior.

La producción obtenida alcanzó a 41,9 mil toneladas, un 26% por encima de la cosechada en 2011, con un rendimiento medio estimado en 20,7 toneladas por hectárea.

Resultados ciclo productivo Primavera-Verano 2011/12»

Según informa el Ministerio de Ganadería, el rendimiento obtenido fue el más alto de los últimos diez años. Sin embargo, el ciclo del cultivo se desarrolló en medio de una situación de muy altas temperaturas, lo que incidió desfavorablemente en la calidad del producto. Esta merma de la calidad determinó que se descartara del circuito comercial un volumen muy importante de la producción total. Al momento de la encuesta restaba por cosechar aproximadamente el 20% del área sembrada.

La producción esperada para estas chacras aún no cosechadas fue estimada en 9,9 mil toneladas. También en ese momento, los productores tenían almacenadas para la venta aproximadamente 2 mil toneladas de papa de este ciclo.

Si se suman las existencias de papa almacenada a la producción esperada en las áreas aún no cosechadas, puede estimarse una oferta del orden de 12 mil toneladas disponibles para atender el consumo hasta que empiece a comercializarse la producción de la zafra de otoño.

Ciclo productivo Otoño 2012

La siembra de la zafra de otoño se sitúa en 2.868 hectáreas, un 4 por ciento por debajo del año anterior, continuando con la tendencia descendente que comenzó en el año 2004.

Para esta zafra se utilizarán 6,9 mil toneladas de semilla, con una densidad de siembra promedio de 2,4 toneladas por hectárea, valor similar al registrado en los últimos años.

El 70 por ciento de la semilla fue producida por los propios productores, mientras que un 27 por ciento es importada, siendo marginal la compra de semilla nacional.

Al momento de realizarse esta encuesta ya se había sembrado toda el área planificada.

Más del 50 por ciento de las siembras de esta zafra se han realizado en el mes de febrero, siendo de escasa entidad las siembras tempranas.

Los datos definitivos de superficie sembrada, así como los de producción del ciclo de otoño serán recabados en la próxima encuesta, que se llevará a cabo en la primavera de 2011.

Metodología de investigación

La Encuesta de Papa «Otoño 2012» fue realizada entre la última semana de marzo y la primera quincena de abril, por la oficina de Estadísticas Agropecuarias, con el apoyo de la Dirección General de la Granja para recabar la información correspondiente a los productores establecidos en los departamentos de Tacuarembó y Rivera. La encuesta estuvo dirigida fundamentalmente a obtener estimaciones de Superficie y producción del ciclo de primavera-verano 2011/2012; Intención de siembra para el ciclo productivo de otoño 2012; y Cantidad y procedencia de la semilla utilizada para las siembras de otoño de 2012. La información se recabó mediante entrevistas personales a los productores, aplicando un cuestionario diseñado a esos efectos. En el momento de redactarse el presente comunicado se está preparando una publicación conteniendo información acerca de todas las variables investigadas en la encuesta.

Los resultados estarán a disposición de los usuarios en el correr de las próximas semanas.



Se realizó el Primer encuentro grupal de productores rurales familiares de Canelones

Con el objetivo de fortalecer la capacidad empresarial y analizar alternativas colectivas para solucionar dificultades que logren optimizar los emprendimientos en el ámbito rural, se realizó este primer encuentro para elaborar un Plan de Acción.

Organizado por la Dirección General de Desarrollo Productivo, a través de la Unidad de Apoyo a las Micro y Pequeñas Empresas y la Dirección General de Desarrollo y Cohesión Social de la Intendencia de Canelones, el Instituto Nacional de Empleo y Formación Profesional, INEFOP, a través del Programa EMPRENDE Uruguay, se desarrolló este primer encuentro en el Club Social y Deportivo de Tapia el cual contó con la presencia de alrededor de 70 productores rurales vinculados a las Asociaciones de Fomento Rural de las localidades de Tapia, Los Arenales, Melgarejo, Pedernal y El Alero.

La jornada se desarrolló bajo la modalidad de talleres sobre alternativas de Cooperación y Asociativismo.

Todos los integrantes trabajaron en sub-grupos compuestos por miembros de diferentes localida-

des generando un intercambio de información, conociendo así las diversas realidades lo cual permitió al mismo tiempo que un asesor sistematizara las potencialidades y las dificultades de los emprendedores en función de 4 capítulos: Producción, Comercialización y Organización (Administración y Formación).

La Responsable de la Unidad Mipymes perteneciente a la Dirección General de Desarrollo Productivo, Pilar de Amores subrayó que este proyecto es una gran apuesta de la Comuna Canaria. «Estamos convencidos que el éxito y la rentabilidad de los productores no obedece únicamente a las condiciones climáticas, sino

que el conocimiento, el manejo de herramientas como internet, la informática y las buenas comunicaciones contribuyen para la toma de decisiones oportunas y de riesgos adecuados. Por otra parte, esta actividad que es la primera de cinco planificadas, estrecha vínculos y colectiviza experiencias que contribuye al desarrollo».

Rosina Lema de la Dirección General de Desarrollo y Cohesión Social expresó: «estamos gratamente satisfechos con la jornada, es una etapa más en la propuesta de más capacitación para lograr un desarrollo sustentable». La jornada culminó con un almuerzo con todos los presentes.



Bosques de Chaco amenazados por ganadería

La filial argentina de la organización ambientalista Greenpeace denunció la presunta deforestación de un área de bosque restringida para la tala en la nororiental provincia de Chaco.

«Es un desmonte encubierto», dijo a Tierramérica el ambientalista Hernán Giardini, de Greenpeace. «Dejan unos pocos árboles aislados y arrasan con el sotobosque, donde se alimenta la fauna, con la idea de duplicar el

stock ganadero para 2015», denunció.

Una ley de bosques sancionada en 2007 dispone la ejecución de un ordenamiento territorial para los bosques de cada provincia. Chaco lo hizo en 2009 y estableció áreas en las que solo se permite una actividad sustentable. Una de esas zonas está sometida supuestamente a la tala para hacer espacio a la ganadería intensiva, según Greenpeace.

1.300 millones de toneladas de alimentos se tiran a la basura

Un informe encargado por la FAO, Organización de las Naciones Unidas para la Agricultura y la Alimentación, al Instituto de Biotecnología y Alimentos SIK de Suecia, puso de manifiesto que unos 1.300 millones de toneladas de alimentos se tiran a la basura. Para realizar el informe se tuvo en cuenta dos estudios, uno sobre las pérdidas alimentarias a nivel mundial por parte de los países ricos, y otro similar pero tomando como referencia los países más pobres.

En los estudios se identifica cómo se producen las pérdidas de alimentos a lo largo de toda la cadena alimentaria y, además, proporciona las posibles soluciones para evitar tamaño desperdicio. «1.300 millones de toneladas de alimentos es una cantidad demasiado elevada como para ignorarla, y no sólo se pone de relieve este desperdicio, también hay que destacar los recursos y esfuerzos que se realizan para producirlos en vano», sostienen los investigadores.

La pérdida de alimentos se produce en el momento en el que se inicia la producción agrícola, un goteo continuo que finaliza en el último eslabón de la cadena, los consumidores.

El desperdicio alimentario en Europa o Estados Unidos se sitúa en unos 95 a 115 kilos por año y habitante, en cambio en el África subsahariana y el sur y suroeste de Asia, el desperdicio es de sólo 6 a 11 kilos por año.

En el caso de los países pobres o en vías de desarrollo las causas de las pérdidas están relacionadas con las limitaciones técnicas, la incorrecta gestión alimentaria, las técnicas de almacenamiento o refrigeración, el sistema de recolección, etc.

En el caso de los países industrializados, las principales pérdidas se relacionan con los consumidores y su comportamiento, la actitud errónea de compra para almacenar, pudiendo permitirse el lujo comprar alimentos que no consumirá antes de que caduque la fecha de vencimiento y que desechará por ese motivo.

Alan Bojanic, oficial a cargo de la Oficina Regional de la FAO para América Latina y el Caribe, indica que los países industrializados y aquellos en desarrollo dilapidan más o menos la misma cantidad de comida: 670 y 630 millones de toneladas, respectivamente. Sin embargo, el representante del organismo internacional aclara que es necesario distinguir entre lo que es pérdida y desperdicio. La primera ocurre en las fases de producción, recolección, postcosecha o procesamiento de los alimentos, mientras que el segundo se refiere a productos que no son aprovechados.

Los desperdicios alimentarios en los países industrializados se pueden reducir significativamente mediante campañas de sensibilización dirigidas a consumidores, intermediarios y productores. Como sabemos, se habla de la necesidad de incrementar la producción de alimentos para satisfacer la demanda en los próximos años. Es prioritario paralelamente promover el consumo responsable y evitar que se desechen alimentos por mil y una razones, incrementar la eficacia en toda la cadena alimentaria es prioritario y más, sabiendo que los recursos naturales son cada vez más escasos, energía, agua, campos de cultivo, etc.

El informe «Global food losses and food waste» hace hincapié en que debe ser una prioridad re-

ducir los desperdicios alimentarios.

Sean alimentos frescos como las frutas y hortalizas, o alimentos envasados, se desperdician una cantidad de alimentos equivalente a más de la mitad de la cosecha mundial de cereales.

En el informe se da a conocer concretamente el tipo de pérdidas, la diferenciación entre residuos alimentarios y pérdidas alimentarias de todo tipo, incluidos los animales que mueren en las producciones ganaderas por varias razones.

Las pérdidas que suponen las exportaciones de alimentos, así como unas gráficas comparativas segmentando tipos de alimentos y países, siendo Europa el continente que más frutas y verduras desperdicia.

La problemática mundial del desperdicio de comida genera preocupación en organizaciones, como la Red Global del Banco de Alimentos (GFN, por sus siglas en inglés).

Jeff Klein, presidente de GFN, cuestiona que en una era en que suben los precios de los productos a nivel global, y el hambre afecta a casi mil millones de personas, es inaceptable que todos los años se pierda un tercio de los alimentos que se produce para el consumo humano.

Klein sugiere que las organizaciones comerciales y caritativas deben profundizar sus relaciones con las empresas minoristas de alimentos y con los productores. Esa cooperación continua permitirá asegurar a la Red Global del Banco de Alimentos y a sus entidades aliadas en el mundo que existan bienes sustentables en las comunidades para poder atender a la gran cantidad de personas que padecen hambre.



Segunda edición de la Feria de la Alimentación, la Golosina y la Bebida

Se lanzó la segunda edición de la Feria de la Alimentación, la Golosina y la Bebida en el Molino de Pérez, donde también funciona el Museo del Pan.

Las autoridades resaltaron la importancia de un evento de estas características.

A su vez, se generaron contactos entre la Cámara Nacional de la Alimentación y el MIDES para ahondar en el acceso de la alimentación a la población objetivo de esa secretaría de Estado. El evento contó con un panel integrado por Claudio Orrego, presidente de la Cámara Nacional de la Alimentación; Luis Gallero, ejecutivo de cuentas de Arquitectura Promocional; Ernesto Murro, presidente del Banco de Previsión Social (BPS); Luis Polakoff, director del Departamento de Desarrollo Económico e Integración Regional de la Intendencia de Montevideo (IM); Pablo Villar, director de Artesanías, Pequeñas y Medianas Empresas del Ministerio de Industria, Energía y Minería (MIEM) y Lauro Meléndez, subsecretario del Ministerio de Desarrollo Social (MIDES).

En las diferentes intervenciones, los expositores destacaron la importancia de una feria de la alimentación.

Ernesto Murro enfatizó acerca de la relevancia de la formalización de las empresas y los trabajadores vinculados a este sector de la actividad comercial.

Luis Polakoff, remarcó a Montevideo como sede de este tipo de eventos.

Para Pablo Villar, la asociación de micro, pequeñas y medianas empresas son una buena estrategia para mejorar los servicios y la aplicación de las políticas sociales.

Lauro Meléndez recalcó que en la UNASUR el MIDES es responsable de la comisión de Seguridad Alimentaria. Al mismo tiempo manifestó que se están modificando las normas de compras estatales, para integrar en las compras a productos de emprendimientos familiares y asociativos.

En el lanzamiento de la feria participaron también Gustavo Perrier, director de Arquitectura Promocional, Qu Shengwu embajador de China y Gerardo Lorber,

impulsor de la Tarjeta Uruguay Social.

La segunda edición de la Feria de la Alimentación, la Golosina y la Bebida tendrá lugar en el Parque Tecnológico de Eventos del LATU, del 15 al 18 de noviembre, y estará abierta al público entre las 14 y 22 horas.



INAC: Exitosa presencia en China

A pocas horas de culminar su presencia en Shanghai, Uruguay evalúa como muy positiva la participación en Sial China siendo la mejor feria para la carne uruguaya de los últimos tiempos en este país, indicó el Vicepresidente de INAC Dr. Fernando Pérez Abella. El Stand de INAC estuvo desbordado de interesados en carne específicamente más allá de las menudencias, que es el producto tradicional que compra China. Pérez Abella mantuvo contactos con las autoridades sanitarias de

China y espera mañana mantener las últimas reuniones de trabajo con los importadores en Shanghai.

El Vicepresidente de INAC agregó que China está sufriendo una transformación que sorprende por el alto poder adquisitivo de algunos sectores, lo que explica el interés en la importación de carne.

SIAL China culmina el 11 de mayo y ha sido una apuesta importante para afianzar la presencia del producto en esa nación.

Se posterga

La Coordinadora para el Desarrollo de Sarandí Grande, Comisión Organizadora de la Fiesta de la Miel – Expo Apícola y Ciclo de Conferencias comunica a las autoridades correspondientes, integrantes del sector y la cadena apícola y al público en general que la 9na. Edición de la Fiesta de la Miel, prevista en un principio para el mes de mayo del corriente año, será POSTERGADA para el mes de mayo de 2013, en fecha a definir próximamente.

Unión Rural de Flores: El valor de producir juntos



Según informa el Servicio de Difusión de las Cooperativas AGrarias Federadas, CAF, en su último boletín informativo, la «Unión Rural de Flores, URF, es una cooperativa agropecuaria que desde 1959 ha acompañado siempre la constante evolución del sector agropecuario, manteniéndose fiel a los principios y valores del sistema cooperativo y atendiendo de cerca la faz productiva de sus asociados contribuyendo así al logro de sus metas», dijo su gerente Eduardo Montes de Oca durante la presentación de la cooperativa en el Consejo de CAF del pasado 24 de abril.

Tal como se acordó en el Plan de Acción de CAF, la directiva se propuso mantener una comunicación fluida con sus asociadas, a través de sus sesiones en el interior o bien invitando a una cooperativa a presentar sus planes y estrategias en las sesiones de Consejo en Montevideo. En esta oportunidad, Unión Rural de Flores, cooperativa de Trinidad compartió con los consejeros de CAF sobre sus planes, desafíos y actuales actividades.

Juan Daniel Vago, presidente de CAF, destacó esta presentación como muy positiva para el sistema en tanto «conocimos de primera mano sobre el desarrollo que ha tenido esta cooperativa que demuestra su profesionalismo, con una tradición de cumplimiento de sus obligaciones, su solidez económica, con balances positivos, su capacidad de inversión y poder de negociación». URF se encuentra desarrollando una serie de proyectos vinculados al Plan Soja y Trigo, este último a través del exitoso GRUPO TRIGO, continúa con su sistema de engorde a corral en acuerdos con la industria, asimismo destacan los convenios con Forestal Oriental y con la Facultad de Agronomía, y en un esfuerzo de trabajo intercooperativo URF mantiene un convenio de complementación agrícola con la cooperativa EL FOGON.

En lo que refiere a su desarrollo organizacional, URF se encuentra ejecutando su Planificación Estratégica, renovando su Imagen Corporativa y está en marcha una consultoría en Recursos Humanos.

En la actualidad la cooperativa está integrada con unos 850 socios de los cuales más de 400 son quienes comercializan activamente su producción y hacen uso de sus servicios. Además, cabe destacar que constituye una importante fuente de trabajo para el departamento, ocupando aproximadamente a 150 funcionarios entre estables y zafrales. Por más información les invitamos a visitar su completo sitio web, www.urf.com.uy, donde además se puede disfrutar de un video institucional que resume estos y otros aspectos de la cooperativa.

Calor mejora generación energética de biomasa

La brasileña Escuela Superior de Agricultura Luiz de Queiroz de la Universidad de São Paulo desarrolló una técnica que mejora el aprovechamiento de residuos de caña de azúcar y eucalipto para generar energía. Esa biomasa fue sometida a cuatro tipos de tratamiento de calor: a 250 grados Celsius por 30 minutos; a 250 grados por dos horas; y a 280 grados por 30 minutos y dos horas.

Se logró así ampliar la durabilidad de los residuos y reducir su humedad, dándoles mayor concentración energética.

«El poder calorífico, que es la cantidad de energía liberada por unidad de masa, aumentó proporcionalmente al alza de temperatura», explicó a Tierra-mérica la ingeniera Juliana Siviero dos Santos, responsable del estudio.

«El mayor aumento identificado para el eucalipto fue tratándolo a 280 grados por dos horas, con un incremento de 25,7 por ciento de su poder calorífico. Y el bagazo de caña aumentó hasta 10,2 por ciento», informó.

La Moneda

Moneda	Compra	Venta
Peso	3,990	3,990
Real	10,036	10,036
US\$ Bill	19,924	19,924
US\$ Fdo	19,922	19,922
Euro	25,742	25,742

Cierre del 11/05/2012

Países en desarrollo serán la principal fuente del crecimiento del comercio agrícola mundial

Así lo reveló el USDA Outlook 2012, un análisis prospectivo realizado por el Departamento de Agricultura de los Estados Unidos, cuyos resultados fueron comentados por técnicos del IICA

La batuta del crecimiento agrícola del mundo en los próximos 10 años la llevarán los países en vías de desarrollo, según se desprende del USDA Outlook 2012 organizado por el Departamento de Agricultura de los Estados Unidos y cuyas implicaciones para América Latina y el Caribe fueron discutidas por especialistas del Instituto Interamericano de Cooperación para la Agricultura, IICA).

«El Outlook se realiza desde 1923 y es un instrumento que le ha permitido no solo a Estados Unidos sino al resto de las Américas tomar decisiones sobre el rumbo que debe seguir la agricultura», explicó el Director General del IICA, Víctor M. Villalobos. Las proyecciones del crecimiento económico en los países en desarrollo, aunado a su crecimiento poblacional, la diversificación de sus dietas y un ambiente de menor volatilidad en los precios impactará en un aumento de la demanda de productos agrícolas, en especial de proteínas como la carne y el pollo. Además, las políticas que impulsan el incremento de la productividad y el uso de la superficie agrícola en países como Argentina y Brasil, contribuirán a que éstos países, en conjunto con Rusia, India y China, se conviertan en los principales actores del comercio internacional.

Actualmente, los ocho cultivos agrícolas más importantes (soya, arroz, trigo y otros cereales) a nivel mundial cuentan con un área plantada récord. Esto significa que su producción, por primera vez en muchos años, alcanzará tanto para abastecer el consumo como para reponer las existencias, lo que a su vez tendrá efectos positivos en la estabi-

lidad de los precios internacionales a corto plazo.

«Hay, asimismo, una demanda récord que continuará en aumento, si se considera que para el 2021 la población de los países en desarrollo representará el 82% de la población mundial», señaló el jefe del Centro de Análisis Estratégico para la Agricultura del IICA, Rafael Trejos. No obstante, a nivel de exportaciones, América Latina y el Caribe deberán enfrentar una competencia cada vez más fuerte de los Estados Unidos (EE.UU.), quien utilizará la depreciación del tipo de cambio para aumentar la competitividad de sus exportaciones. También, en el largo plazo, latinoamericanos y caribeños tendrán que afrontar un alza en el precio de los combustibles, lo

que aumentará el precio de los insumos agrícolas, principalmente en aquellos países que no son productores de petróleo.

Agricultura familiar como opción

La tendencia del consumo de productos locales se convierte en una excelente oportunidad para la agricultura familiar de los EE.UU.

Hasta hace unos años en los EE.UU. el número de fincas correspondientes a la agricultura familiar se había estancado y en algunos casos había disminuido; sin embargo recientemente se ha experimentado un leve crecimiento, el cual se atribuye en mayor proporción al aumento de las denominadas «fincas familiares pequeñas».





Dentro de la agricultura familiar de los EE.UU. esta categoría aporta el 15% del total de los productos nacionales que se venden en el mercado interno. Se considera que el motor de esta tendencia ha sido el interés de los consumidores en los alimentos producidos localmente. «Los consumidores ven la compra de productos locales como un aporte a la economía del país, además los perciben como más nutritivos, frescos y ambientalmente más amigables», explicó Daniel Rodríguez, especialista en Agronegocios del IICA. Para aprovechar esta tendencia grupos de productores han realizado esfuerzos por conformar alianzas, entre ellas desatacan los convenios efectuados con las principales cadenas de supermercados estadounidenses, lo que ha propiciado que en 7 de las 10 cadenas detallistas más importantes se vendan productos locales diferenciados.

Otras estrategias incluyen la venta directa a los consumidores finales, de la finca al hogar, la participación en los programas de alimentación familiar, y la venta directa a restaurantes, los cuales a su vez utilizan como estrategia de marketing el uso de productos nacionales en sus recetas. Por su parte la institucionalidad nacional realiza esfuerzos para promover la conformación de cooperativas y centros de acopio, con la intención de que al unir esfuerzos los productores puedan vincularse de una mejor manera con el mercado. «Estas experiencias exitosas podrían adaptarse y replicarse en América Latina y el Caribe», manifestó Rodríguez. La presentación del Outlook 2012, en Arlington, Virginia, contó con un foro con los ex Secretarios de Agricultura de Estados Unidos, quienes ocuparon el cargo en diferentes épocas desde 1977. En sus deliberaciones se-

ñalaron que uno de los retos más importantes del sector agrícola es lograr visibilizar su importancia para el desarrollo de los países, con datos científicos y comprobables, por lo cual la inversión en investigación debe ser una prioridad en la agenda agrícola. Asimismo, confirmaron la visión de que la seguridad alimentaria será un tema de seguridad nacional cada vez más importante en el futuro, no sólo de los propios Estados Unidos, sino del resto del mundo, visión compartida tanto por los Demócratas, como por los Republicanos.



Turismo Social para Trabajadores

El Sistema Nacional de Turismo Social organizó los días 12 y 13 de mayo el arribo a Montevideo de aproximadamente 120 visitantes de Durazno, Florida, Soriano, Río Negro y Tacuarembó, en el marco del Programa de Turismo Social para Trabajadores. Por un precio muy conveniente, quienes viajaron se alojaron en hoteles céntricos y recorrieron lugares de atractivo turístico, acompañados por guías especializados. El precio del paseo osciló entre los 590 y 620 pesos por persona, en base doble o triple. En la tarifa se incluía el traslado y una noche de aloja-

miento en un hotel céntrico. Los promotores de la iniciativa advirtieron que, en muchos casos, los habitantes del interior que llegan a la capital del país lo hacen para realizar trámites puntuales, por motivos de salud o visita de algún familiar y no tienen oportunidad de conocer el Montevideo turístico. La propuesta comprende, además del traslado, una caminata por el casco histórico montevideano, un tour por el Centro y El Prado, además de visitas a los museos del Fútbol y del Carnaval, al Teatro Solís, el Palacio Legislativo y al Aeropuerto Internacional de Carrasco.

Educación y Áreas Protegidas

El próximo 18 de mayo a la hora 18:30, en el Instituto de Formación Docente de Fray Bentos, departamento de Río Negro, se llevará a cabo el Ciclo 2 - Educación y Áreas Protegidas en Uruguay. En esta oportunidad se brindará una charla cuya temática es la «Implementación y fortalecimiento verdadero de las áreas protegidas». Se brindarán herramientas conceptuales desde una mirada compleja, orientada a su desarrollo sustentable y conservación. Disertará el Prof. Gabriel Calixto. La actividad está dirigida a docentes de enseñanza primaria y media, educadores no formales y público en general. El acceso es gratuito.

Rocha: Intendencia, OPP y MIE impulsan empresas locales

La Incubadora de empresas del departamento de Rocha es un proyecto gestionado desde la Dirección General de Desarrollo de la Intendencia, en conjunto con el Ministerio de Industria y Energía, MIE, y de la Oficina de Planeamiento y Presupuesto, OPP.

La Incubadora brinda una serie de servicios con el propósito de lograr que los emprendedores del departamento puedan concretar su idea empresarial.

El objetivo es establecer mecanismos que permitan el pasaje desde una idea de negocios a una empresa en funcionamiento. Podrán presentarse al llamado todas aquellas personas residentes en cualquier localidad del departamento de Rocha que deseen iniciar un emprendimiento o consolidar uno existente.

Es decir, se recibirán postulaciones de emprendedores con una idea innovadora y también de empresas ya instaladas que deseen recibir apoyo para consolidarse, estén o no formalizadas. Podrán participar cualquier tipo de iniciativas de cualquier sector de actividad.

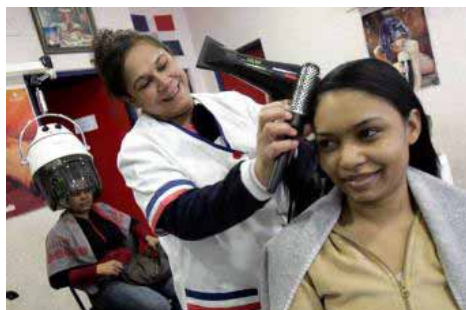

El proceso de incubación tendrá una duración máxima de 1 año y medio, período durante el que se accederá, en forma completamente gratuita, a los siguientes servicios:

1. Tutoría en gestión empresarial (administración, marketing, recursos humanos, contabilidad, normativa, elaboración de planes de negocios)
2. Programa de capacitación (seminarios, cursos, talleres)
3. Seguimiento de proyectos.
4. Acceso a Financiamiento.
5. Acceso a redes (pares y clientes)
6. Vinculación con organismos de apoyo.

Durante el mes de Mayo 2012 y hasta el 10 de Junio, está abierto el llamado a presentación de proyectos.

Las Bases y Formulario están disponibles en el portal de la Intendencia, www.rocha.gub.uy.

La presentación de ideas emprendedoras deberá realizarse completando el formulario «Guía para la presentación de ideas emprendedoras - Incubadora de empresas» y enviándolo por correo electrónico a la casilla incubadorarocha@gmail.com. Podrán realizarse todas las consultas necesarias a esa misma casilla de correo y personalmente en la oficina de la Dirección de Desarrollo ubicada en Ansina y Peri, Rocha, teléfono 44729944.



Manejo de campo natural

El Instituto Plan Agropecuario invita a participar en el Curso a distancia sobre «Manejo de campo natural», el cual se orienta hacia productores y jóvenes vinculados al sector agropecuario. Las inscripciones se extienden hasta el 16 de mayo y el inicio de la actividad se ha marcado para el 4 de junio, con una duración de 6 semanas y una carga horaria de 36 horas. El tutor del curso es el Ing. Agr. Marcelo Pereira (Plan Agropecuario), y el costo se ha fijado en \$ 1200, destinado a un cupo máximo de 65 personas. Para conocer detalles se encuentra disponible el teléfono 22034707, Int. 113 o la web <http://www.planagropecuario.org.uy>.

La Cifra

10

El kilo de asado descenderá durante los próximos días un 12%, es decir unos \$ 10 por kilo, según el comunicado emitido por el Instituto Nacional de Carnes, INAC. Si bien habrá descensos en el precio de otros cortes, en esta instancia la baja de precio más sensible se presenta en el asado, que es el segundo en la lista de preferencias en el consumo de los uruguayos, superado solamente por la carne picada.

Segunda audiencia del Plan Local de Young y su Zona de Influencia

La Audiencia Pública se cumplió en los salones de la Sociedad Rural de Río Negro y contó con la presencia de integrantes de la Unidad de Gestión Territorial, UGT, el Alcalde del Municipio de Young, Raúl Lafluf y Concejales, Ediles Departamentales, representantes de la Prensa y vecinos de la ciudad.

El Plan Local se regula por normas constitucionales, legislación nacional y departamental que establecen el régimen jurídico del ordenamiento territorial, del urbanismo, del ambiente y la propiedad.

Objetivos del Plan

En cumplimiento de lo dispuesto por la Ley 18.308 de Ordenamiento Territorial y Desarrollo Sostenible de 18 de junio 2008, son objetivos del Plan Local:

a) Orientar el Desarrollo de las actividades humanas, fundamentalmente relevantes a los efectos

de la ordenación y uso del territorio, mediante pautas de localización, adecuando las demandas legítimas de espacios adaptados originadas en las personas físicas o jurídicas, públicas y privadas.

b) Proteger el medio ambiente valorizando el patrimonio natural y cultural.

c) Calificar el paisaje urbano y rural.

d) Compatibilizar usos del suelo y actividades.

e) Promover el uso sostenible de los recursos: espacio, suelo, agua, vegetación, y ecosistemas frágiles.

f) Afirmar las potencialidades de desarrollo local en el Departamento.

g) Garantizar la biodiversidad y la diversidad cultural.

h) Alentar la creación de situaciones urbanas que preserven el saneamiento ambiental, el drenaje natural y el recurso agua.

Alianza para proteger derechos ambientales

El no gubernamental Centro Mexicano de Derecho Ambiental (Cemda) y la estatal pero autónoma Comisión Nacional de los Derechos Humanos firmaron un convenio para la protección de garantías. «El Estado mexicano debe brindar atención prioritaria a la defensa y protección del ambiente, así como garantizar a los defensores ambientales las condiciones de seguridad para que puedan desarrollar su función», dijo el director general del Cemda, Gustavo Alanís. Al menos 12 ecologistas fueron asesinados en México entre 2006 y 2012, indica el Segundo Informe sobre la Situación de las Defensoras y Defensores de los Derechos Humanos en las Américas, publicado por la Comisión Interamericana de Derechos Humanos.

Conozca los avances del plan visitando el sitio web: <http://www.rionegro.gub.uy/web/rio-negro/ugt-young>

Curso «Lanares y Lana»

La Dirección General de Promoción y Desarrollo de la Intendencia de Rivera, en el marco del programa Urb-Al, sub proyecto ovinos, llama a inscripciones para interesados en participar del curso denominado «Lanares y Lana», organizado por el Secretariado Uruguayo de la Lana, SUL.

Las inscripciones se reciben en la alcaldía de la ciudad de Tranqueras y Sociedad Fomento de Masoller, hasta el próximo 18 de Mayo.

El cupo es de cincuenta participantes. La actividad se desarrollará en la ciudad de Tranqueras del 21 al 25 de mayo, con jornadas prácticas y teóricas.

Obras en Cerro Largo

La Dirección de Centros Poblados de la Intendencia finalizó los trabajos realizados en Frayle Muerto, en el marco del proyecto «30 días en cada zona».

Allí, se llevó a cabo el perfilado de calles, recarga de balasto, pases y encabezados de caños en gran parte de la ciudad.

Al mismo tiempo, se bituminizaron 14 calles en el barrio La Vía y se trabajó en el ámbito social, en la construcción de soluciones habitacionales y piezas para familias carenciadas.

Al día de hoy, los trabajos están comenzando en la zona de Pueblo Noblía, donde también se trabajará por aproximadamente 30 días

Exportación de miel

De acuerdo a informantes calificados, en lo que va del año Uruguay lleva exportadas 6.500 toneladas de miel.

La cifra representa un 30 por ciento menos que a igual fecha del año pasado.

El mercado de destino más importante es, claramente, Estados Unidos, país este que ha adquirido más del 95 por ciento de lo exportado.

El precio promedio ronda los US\$ 2.600 FOB la tonelada.

El remanente exportable se estima en unas 3.500 toneladas, lo cual será comercializado los próximos 5 meses lo que significa que llegaremos a la próxima zafra sin stock.

MVOTMA y MEVIR entregaron 48 viviendas en el barrio Pejerrey de Maldonado

El Ministerio de Vivienda, Ordenamiento Territorial y Medio Ambiente y MEVIR inauguraron 48 viviendas de la cooperativa «Ocean Park», ubicada en el barrio El Pejerrey, en el kilómetro 110.500 de la ruta General Líber Seregni, en Maldonado. Tras siete años de interrumpidas las obras, los cooperativistas lograron acceder a su vivienda este 5 de mayo.

Al acto de inauguración, el sábado 5 de mayo, asistieron: la ministra Graciela Muslera; el presidente de MEVIR Francisco Beltrame; el intendente de Maldonado, Oscar de los Santos; autoridades nacionales y departamentales. Al momento de la firma del convenio con el MVOTMA y MEVIR sólo se habían ejecutado el 45,5% de la obra. A partir de ese acuerdo se reiniciaron las obras que estuvieron detenidas durante siete años.

Las viviendas fueron construidas a través del sistema de ayuda mutua, que exige el aporte de 96 horas mensuales de trabajo en obra por cada familia beneficiaria. El trabajo de construcción es guiado por un equipo técnico (arquitecto y asistente social), un capataz de obra y personal especializado.

El sistema de autoconstrucción implementado por MEVIR favorece también que los participantes se involucren, se apropien del

hábitat construido y potencien la organización, participación y trabajo en conjunto. Al final de la obra se sortean las viviendas para ser asignadas según la cantidad de dormitorios y el número de integrantes de la familia. En el barrio El Pejerrey, las viviendas son de dos y tres dormitorios. Luego de la entrega de la casa, la familia beneficiaria deberá pagar una cuota, que tiene que ver con su capacidad de pago, que se define luego de un análisis de sus ingresos y los integrantes.

Con estas inauguraciones, MEVIR lleva entregadas 25.101 viviendas en sus 45 años de historia. La construcción de estas unidades es parte del Plan de Vivienda 2010-2014 «Mi lugar, entre todos».

La ministra Graciela Muslera afirmó que mediante los distintos programas y planes que ofrece el Estado para el acceso a la vivienda, no sólo se ayuda al ciudadano con capital para la construcción de la misma, sino que también lo acompaña durante el proceso de construcción y el proceso de pago.

Asimismo, la titular del MVOTMA, subrayó que todos estos procesos tienen como base la cercanía y el involucramiento de la gente. Asimismo, felicitó a las asistentes sociales que participaron acompañado a las familias durante todo el proceso.



Curso para trabajadores rurales

Objetivo: Capacitar a trabajadores rurales en temas relacionados con las prácticas de manejo de la producción vacuna y ovina.

Dirigido a: trabajadores rurales, encargados, productores rurales y estudiantes.

Duración:

5 Jornadas, 1 cada 15 días.

Comienzo:

Jueves 24 de mayo, hora 10

Lugar:

Establecimiento Santa Ana - Rincón de Ramírez
Km 370 de la Ruta 18 (Kiosco «Tacuarí»), recorrer 17 Km hacia la Laguna Merim
Departamento de Treinta y Tres

Costo:

1.500 pesos (incluye almuerzo y materiales)

Se debe pagar el 50% del pago al inscribirse y 50 % al comienzo del curso

Inscripciones:

Oficina Regional Este del Instituto Plan Agropecuario
Tel.: 44522111 - 099853320
Establecimiento Santa Ana - 098426846

Informes:

Plan Agropecuario:
Santiago Barreto - 099583974
Iglesia Católica:
Gonzalo Olascoaga - 098426846
Sul:
Rafael Saavedra - 099850667



Operativa comercial en el Mercado Modelo

Boniato y Zapallo

Los precios de boniato se mantuvieron estables en valores relativamente bajos, en un escenario de importantes ingresos, mayoritariamente de oferta del sur del país, aunque se observan numerosas partidas procedentes del litoral norte. En el caso de zapallo se observan partidas con problemas de podredumbres podredumbres, que en algunos casos alcanzaría al 50% de las piezas en la bolsa.

Cebolla

Sin modificaciones importantes en los precios con respecto a la semana anterior, la presencia relativamente importante de partidas con problemas de calidad en la oferta sería uno de los factores que ha dificultado la consolidación de una tendencia alcista en sus cotizaciones. Si bien es de esperarse que en el corto o mediano plazo se verifiquen algunos incrementos en los valores de referencia de este producto.

Grupo de los citrus

Los precios operaron con algunas variaciones. En **mandarina**, la oferta mayoritaria corresponde a producto de la variedad Satsuma, dentro de las cual encontramos a la ya madura Okitsu, y recientes partidas de Owari algo "sosas". También hallamos otras variedades como Improved. Se registraron los primeros ingresos a la plaza de la popular mandarina Común o Criolla.

Naranja: la plaza se presentó pesada y con sobrantes para las partidas con menores niveles de madurez, ya sea por su falta de color de cáscara y pulpa, o por presentar altos niveles de acidez.

Zanahoria

En un marco de mayores ingresos de producto con calidad superior, entre el que se destacan las partidas de producto procedente del litoral norte del país, se registraron leves reducciones de precios. Las partidas con problemas de calidad presentan precios deprimidos, además de serios problemas de colocación e importantes sobrantes.

Hortalizas de hoja, choclo y remolacha

Los productos de este grupo mostraron precios deprimidos y operativa pesada. Se mantiene el escenario observado la semana pasada, con sobrantes importantes y variaciones a la baja en las cotizaciones de gran número de rubros de este grupo.

Las cotizaciones de **lechuga** solo bajaron levemente por encontrarse ya en los valores mínimos.

Papa

Continuaron siendo importantes los niveles de ingreso, la mayor parte de la oferta corresponde todavía a "papas viejas" aunque es creciente el ingreso a la plaza de partidas de "papas nuevas" provenientes de cultivos de ciclo otoñal.

En este escenario, las cotizaciones de las partidas que presentaron categoría de calidad superior operaron levemente a la baja, mientras que las de inferior calidad el descenso fue de gran magnitud, presentando dificultades en la colocación y sobrantes a lo largo de las jornadas comerciales.

Manzana y Pera

Manzana, en las últimas semanas las cotizaciones se vienen presentando firmes, en un escenario de subas paulatinas en el correr de las mismas. Se observa una gran diferencia de precios entre las partidas con calidad superior y el resto de la oferta.

Pera: las cotizaciones operaron levemente al alza para las partidas que presentan calidades superiores. Por otro lado se observan en la oferta la presencia de un alto porcentaje de peras con signos de sobremadurez, lo que indicaría su escasa vida de poscosecha y sus valores de referencia serían prácticamente marginales.

Hortalizas de fruto

Tomate: los valores de referencia de tomate operaron al alza durante esta semana, ante una fuerte reducción de la oferta de las partidas de cultivos a campo del sur del país y el aumento, todavía muy tímido, de partidas provenientes de invernáculos del norte. En referencia a la calidad, se observaron numerosas de partidas presentando colores verde maduro, pintón o rosado. Para los próximos 15 días se anuncia el ingreso de mayores volúmenes de productos provenientes del litoral norte.

Morrón: las cotizaciones de rojo presentaron reducciones, aunque continúa el escenario de precios altos (200% por encima de lo que cotizaba el rojo en esta época del año). Estas leves reducciones se producen en un marco de mayores niveles de oferta, fundamentalmente de producto del litoral norte. A escala comercial, el período de cambio de zafra (sur-norte) determina la necesidad de realizar "ofertas" para volver a captar a los clientes y esta situación genera interferencia en la normal formación de los precios derivada de la oferta y la demanda.

Zapallito: mayores ingresos determinaron variaciones a la baja en sus cotizaciones, aunque en similar período del año pasado, cotizaba prácticamente en el doble que este año.

